



# 퇴직연금 가입자 매뉴얼

[ 시스템 접속 및 정보 확인/ DC형 운용지시 및 변경 방법 ]

## 한국투자증권

---

# Contents

1. **접속방법** – 한국투자증권 홈페이지  
**접속방법** – 퇴직연금 홈페이지  
**접속방법** – 가입자전용 회원가입  
**가입자전용 로그인**  
**가입자전용 메인화면**  
**운용지시 메인화면**  
**교체매매등록** – 기 투자된 적립금에 대한 운용지시  
**정기예금운용지시예약**  
**교체매매등록 운용지시 (off-line)**  
**부담금 배분비율 운용지시 (on-line)**

# 1. 접속방법 - 한국투자증권 홈페이지

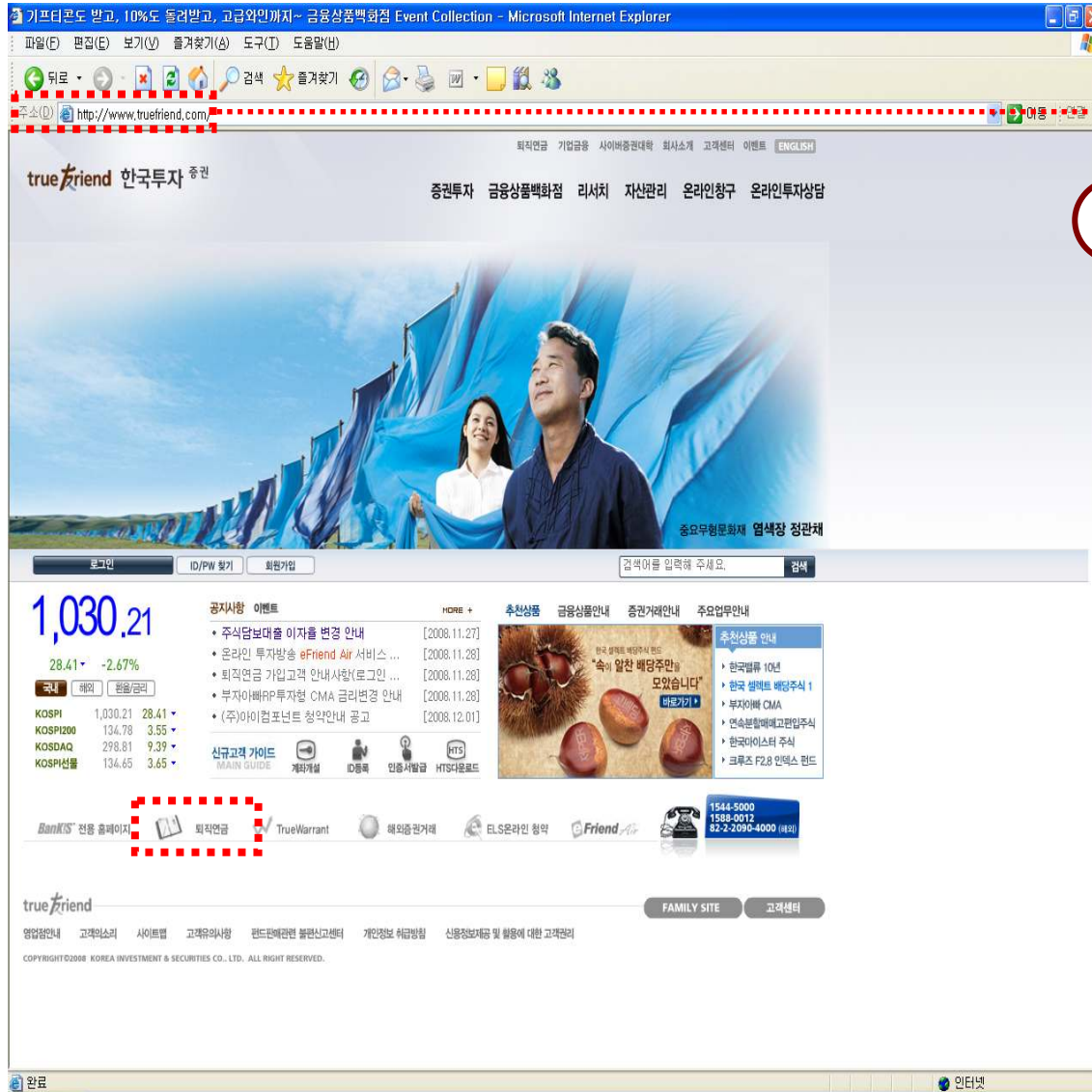

주소(D) http://truefriend.com/

1

한국투자증권 홈페이지 접속 후 왼쪽 하단의 '퇴직연금' 아이콘 클릭



## 2. 접속방법 - 퇴직연금 홈페이지

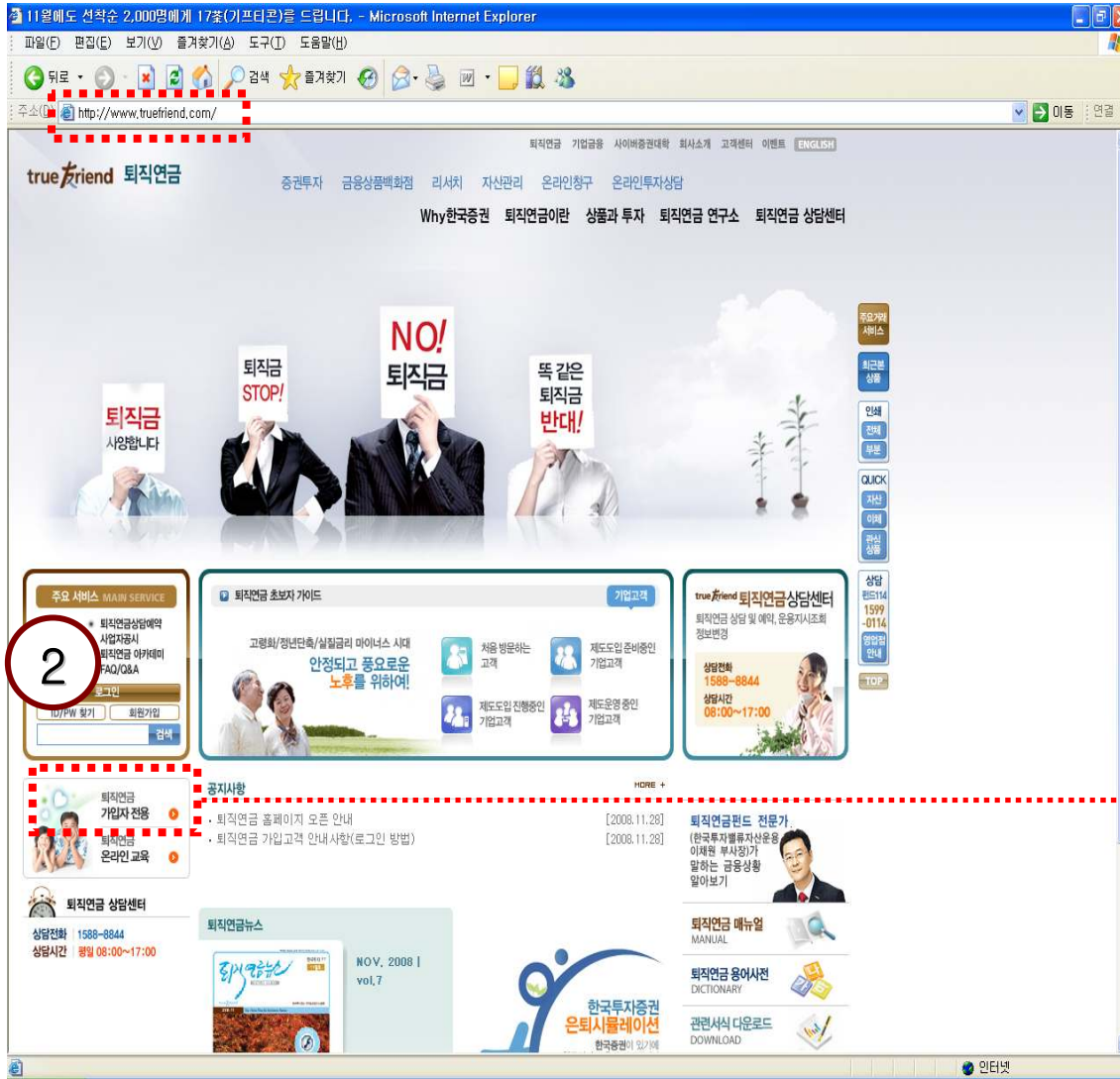

2 '가입자전용' 아이콘 클릭



### 3. 접속방법 - 가입자전용 회원가입



### 3 회원가입

#### 1 회원가입 클릭

- 로그인시 사용할 아이디와 비밀번호를 만들어 주세요.

## 3-1. 접속방법 - 가입자전용 회원가입

2

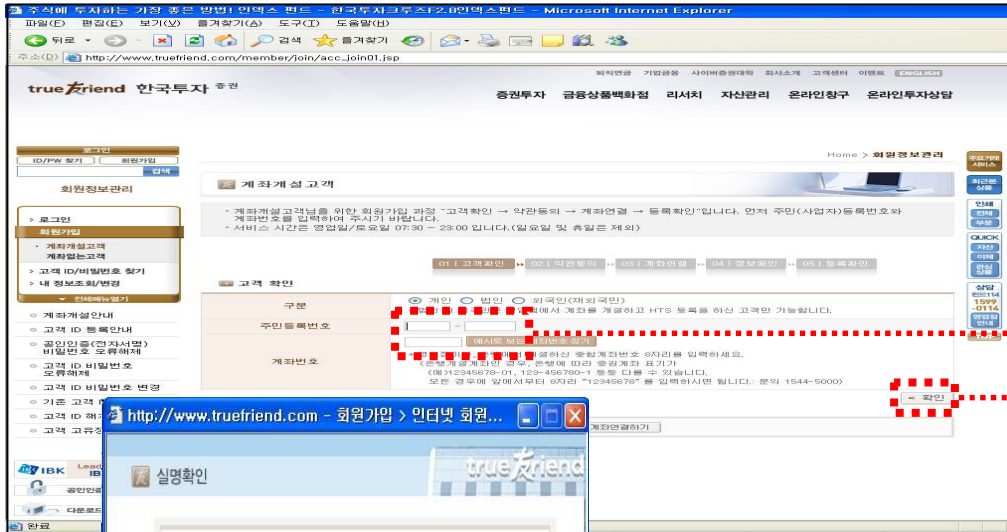

2

한국투자증권 계좌가 있는 분

- 주민등록번호와 한국증권  
계좌번호를 입력하고 **확인** 클릭

3

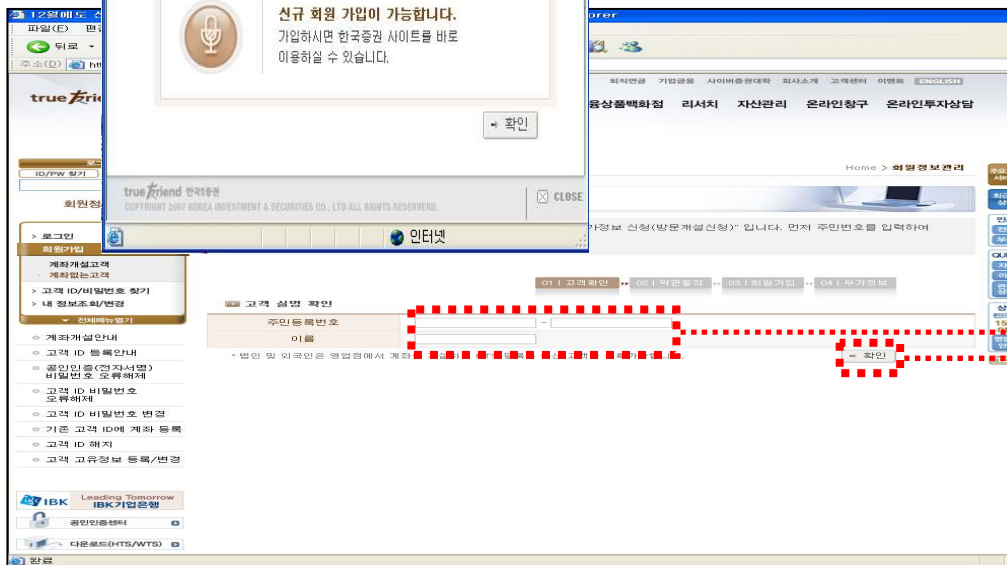

3

한국투자증권 계좌가 없는 분

- 주민등록번호와 이름을 입력  
하고 **확인** 클릭

## 3-2. 접속방법 - 가입자전용 회원가입

### 4 이용약관 동의

- 홈페이지 이용약관 및 개인정보 취급 방침에 동의함을 클릭합니다.

### 3-3. 접속방법 - 가입자전용 회원가입

5

- 고객이 사용하실 아이디와 비밀번호를 입력합니다.

6

- 자택 및 직장 주소 및 전화번호를 입력합니다.

7

- 휴대전화번호 및 E-mail주소를 입력합니다.

## 4. 접속방법 - 가입자전용 로그인

1 회원로그인 true friend

가입자 사용자

아이디  
비밀번호  
공인인증비밀번호

공인인증서 사용 공인인증센터

LOGIN

회원가입 아이디/패스워드 찾기

- 아이디(ID)로그인시 공인인증서를 사용하지 않으면 일부 조회 서비스 및 가입자 교육만 이용 가능합니다.  
- 공인인증서 사용으로 로그인하면 조회 및 운용지시 등 모든 서비스를 이용하실 수 있습니다.  
- 접속장애발생시나 기타 문제가 발생한 경우에는 퇴직연금상담센터(1588-8844)로 연락주세요.

2 회원로그인 true friend

가입자 사용자

아이디  
비밀번호

공인인증서 사용 공인인증센터

LOGIN

회원가입 아이디/패스워드 찾기

- 아이디(ID)로그인시 공인인증서를 사용하지 않으면 일부 조회 서비스 및 가입자 교육만 이용 가능합니다.  
- 공인인증서 사용으로 로그인하면 조회 및 운용지시 등 모든 서비스를 이용하실 수 있습니다.  
- 접속장애발생시나 기타 문제가 발생한 경우에는 퇴직연금상담센터(1588-8844)로 연락주세요.

true friend 한국투자 증권 COPYRIGHT 2008 KOREA INVESTMENT & SECURITIES CO.,LTD. ALL RIGHTS RESERVED.

### 4 로그인

#### 1 공인인증서 로그인시

아이디+비밀번호+공인인증서

- 운용현황정보 조회 및 상품운용지시 가능

#### 2 일반 로그인시

아이디+비밀번호

- DC형 운용현황정보 조회
- DB형 적립비율 및 지급예상금액 확인가능
- 온라인 가입자교육

## 5. 가입자전용 메인화면

한국투자증권 퇴직연금 시스템 - Microsoft Internet Explorer

한국투자 증권 퇴직연금

tr **1** nd

로그아웃

**2**

계약선택 Contract option true friend

제도구분	고객명	업체명	계약상태	초회부담금 납입일자	종료일자
DC			정상	2006-03-08	

**5** 가입자전용 메인화면

**1** 가입자 성명 확인

홍길동

로그아웃

**2**

- 일반 가입자는 빨간색 박스 안 클릭

## 5-1. 가입자전용 업무종합정보

한국투자증권 퇴직연금 시스템 - Microsoft Internet Explorer

한국투자 true friend

계약 | 가입자 | 상품 | 부담금/수수료 | 적립금 | 운용지시 | 지급 | 고객센터

로그아웃

HOME > 계약 > 업무종합정보

### 1 업무종합정보

#### 3 계약정보

제도시행일자	2006-07-01	최초계약증당일	2006-10-27	제도이행	장래분이행	결산월	09월
부담금납입주기	분기	자산수수료부담주체	사용자	지연이자	미적용	제도내연금	미적용

계약정보

#### 4 부담금 납입정보

(단위: 원)

납입일자	납입상태	납입부담금
2008-09-30	완납	852,766
2008-06-30	완납	852,766

부담금납입내역

#### 5 운용지시 내역

접수일자	거래유형	주문일자	자산관리기관	상품명	수량/금액	결제일자	결제수량/결제금액	진행상태
2008-12-04	상품매도	2008-12-05	한국투자증권	한국밸류10년투자퇴직연금채...	10,000좌			/ 운용지시요청
2008-10-01	상품매수	2008-10-01	한국투자증권	한국밸류10년투자퇴직연금채...	127원	2008-10-02	130좌/127원	매매완료

운용지시내역

### 3 계약정보

- 가입자의 계약정보 확인

### 4 부담금 납입정보

- 가입자의 부담금 납입정보 확인

### 5 운용지시내역

- 가입자의 운용지시내역 확인

## 5-2. 가입자전용 업무종합정보

The screenshot shows the 'true friend' website interface. At the top, there are navigation tabs for '계약' (Contract), '가입자' (Member), '상품' (Product), '부담금/수수료' (Deposit/Fee), '적립금' (Savings), '운용지시' (Operation Instruction), '지급' (Payment), and '고객서비스' (Customer Service). A main menu bar contains '운용지시 프로세스' (Operation Instruction Process) and '지급 프로세스' (Payment Process). Below these, there are two main sections:

**6. 지급 청구 내역 (Payment Request History)**  
 This section includes a table with the following columns: 등록일자 (Registration Date), 가입자 (Member), 지급종류 (Payment Type), 지급형태 (Payment Method), 지급일자 (Payment Date), 지급금액 (Payment Amount), and 처리상태 (Processing Status). The table is currently empty.

**7. 상품별 적립금 현황 (Product-wise Savings Status)**  
 This section includes a table with the following columns: 자산관리기관 (Asset Management Institution), 상품명 (Product Name), and 적립금평가금액 (Savings Evaluation Amount). The table shows one entry for '한국투자증권' (Korea Investment Securities) with a product name '한국밸류10년투자퇴직연금채권혼합투자신탁1호' and a savings amount of '3,284,996 원'.

### 6 지급 청구 내역

- 가입자의 지급 청구 내역 확인

### 7 상품별 적립금 현황

- 가입자의 상품별 적립금 현황 확인

## 6. 운용지시 메인화면

한국투자증권 퇴직연금 시스템 - Microsoft Internet Explorer

한국투자 증권 퇴직연금

true friend

계약 가입자 상품 부담금/수수료 적립금 운용지시 지급 고객센터

로그아웃 부담금배분비율 교체매매등록 매도주문등록 매수주문등록 업브릴러종목전환 상품매매내역조회/취소 운용지시내역조회 정기예금운용지시예약 운용현황보고서

1 2 3

### 부담금배분비율

부담금 배분비율

배분비율 총합(%) : ( 100 )

순번	원본 여부	상품명	자산관리기관	상품제공기관	배분비율(%) 기부금배분비율	예금자 보유 여부
1	X	한국퇴직연금 청통 채권혼합증권투자신탁자(1)	한국투자증권	한국투신운용	0	X
2	X	템플턴퇴직연금글로벌40혼합형자펀드	한국투자증권	한국투자증권	0	X
3	X	한국퇴직연금배당채권혼합증권투자신탁자(1)	한국투자증권	한국투자증권	0	X
4	X	신영퇴직연금배당채권혼합자	한국투자증권	한국투자증권	0	X
5	X	한국퇴직연금밸류채권혼합자1	한국투자증권	한국투자증권	0	X
6	X	한국퇴직연금성장채권혼합증권자(1)	한국투자증권	한국투자증권	0	X
7	X	한국퇴직연금LCF40-50채권혼합자1	한국투자증권	한국투자증권	0	X
8	X	한국퇴직연금LCF50-60채권혼합-자1	한국투자증권	한국투자증권	0	X
9	X	한국퇴직연금LCF20-30채권혼합자1	한국투자증권	한국투자증권	0	X
10	X	한국퇴직연금인덱스채권혼합증권자(1)	한국투자증권	한국투자증권	50	X

AR 적용여부

AR 적용여부 미적용 AR 주기 -- AR 기준일 --

수정

### 6 운용지시 메인화면

#### 1 부담금배분비율

- 향후 납입되는 부담금에 대한 운용지시 변경

#### 2 교체매매등록

- 기 투자된 상품에 대한 운용지시 변경(매수/매도)

#### 3 정기예금운용지시예약

- 기 투자된 정기예금 만기상환 후 운용지시변경

## 6-1. 부담금배분비율 운용지시\_향후 납입되는 부담금액에 대한 운용지시

한국투자증권 퇴직연금 시스템 - Microsoft Internet Explorer

한국투자증권 true friend

공지사항 계약선택 업무접수현황 업무통합정보 온라인교육

계약 가입자 상품 부담금/수수료 적립금 **운용지시** 지급 고객센터

로그아웃 부담금배분비율 교체매매등록 매도주문등록 매수주문등록 업브릴러종목전환 상품매매내역조회/취소 운용지시내역조회 정기예금운용지시예약 운용현황보고서

HOME > 운용지시 > 부담금배분비율

### 부담금배분비율

부담금 배분비율

배분비율 총합(%) : ( 100 )

순번	원리금 여부	상품명	자산관리기관	상품제공기관	배분비율(%) 기본금배분비율	예금자 보유 여부
13	X	한국밸류10년투자퇴직연금채권혼합투자신탁1호	한국투자증권	한국투자증권	100	X
14	X	알리안츠NACM퇴직연금글로벌이머징40혼합(자)1	한국투자증권	한국투자증권	0	X
15	X	한국퇴직연금국공채증권자1	한국투자증권	한국투자증권	0	X
16	X	한국퇴직연금채권증권자1	한국투자증권	한국투자증권	0	X
17	X	한국MMF A-3호	한국투자증권	한국투신운용	0	X
18	●	기업은행정기예금(1년)	한국투자증권	기업은행	0	X
19	●	기업은행정기예금(3년)	한국투자증권	기업은행	0	X
20	●	기업은행정기예금(5년)	한국투자증권	기업은행	0	X
21	●	우리은행정기예금(1년)	한국투자증권	우리은행	0	X
22	●	우리은행정기예금(3년)	한국투자증권	우리은행	0	X

AR 적용여부

AR 적용여부  AR 주기  AR 기준일

**수정**

1

**기본금배분비율 :**  
부담금 입금시에 운용이  
되는 상품의 투자비율임

2

위의 상품 투자비율 변경  
시 버튼을 클릭

## 6-2. 부담금배분비율 운용지시\_향후 납입되는 부담금액에 대한 운용지시

배분비율 총합(%) : ( 100 )

순번	원리금보유여부	상품명	자산관리기관	상품제공기관	배분비율(%) 기본금배분비율	예금자보유여부
13	X	한국밸류10년투자퇴직연금채권혼합투자신탁1호	한국투자증권	한국투자증권	70	X
14	X	알리안츠NACM퇴직연금글로벌비머징40혼합(자)1	한국투자증권	한국투자증권	0	X
15	X	한국퇴직연금공채증권자1	한국투자증권	한국투자증권	0	X
16	X	한국퇴직연금채권증권자1	한국투자증권	한국투자증권	0	X
17	X	한국퇴직연금채권증권자2	한국투자증권	한국투자증권	0	X
18	●	기업은행정기예금(1년)	한국투자증권	기업은행	30	X
19	●	기업은행정기예금(3년)	한국투자증권	기업은행	0	X
20	●	기업은행정기예금(5년)	한국투자증권	기업은행	0	X
21	●	기업은행정기예금(7년)	한국투자증권	기업은행	0	X
22	●	기업은행정기예금(10년)	한국투자증권	기업은행	0	X

상품 설명서 확인 -- 원 페이지 대화 상자

상품 설명서 확인

상품명	자산기관명	상품제공기관명	약관	투자설명서	핵심설명서
기업은행정기예금(1년)	한국투자증권	기업은행	매도		

전람을 소위칭하는 상품은 해당상품의 부담금 배분비율을 변경하여서 더이상 그 상품에 대한 매수가 자동으로 발생되지 않습니다.  
 매수상품운용지시는 자산기관으로 부터 매도상품의 결제금액을 수신후 매수상품을 적용한 금액을 매수 상품금액으로 자산기관에 전송됩니다.  
 운용지시 결제일수 안내 : 운용지시 입력 익영업일부터 일수가 시작됩니다.(운용지시 입력일은 결제일수에 포함되지 않습니다.)  
 ex) 근로자 출일일이 현재 투자하고 있는 상품 A를 매도 후, 상품 B를 매수하는 운용지시 하는 경우(주휴일이 없는 경우)  
 \* 운용지시 입력일(D-1) : 가입자가 필요일에 운용지시 입력한 경우  
 \* 운용지시 통보일(D일) : 입력한 운용지시 통보  
 \* 운용지시 상품 체결일 : 매도상품A가 (D+3일) 환매상품이고, 매수상품B가 (D+1일) 매수상품일때  
 -> A상품에 대한 매도운용지시 주문 통보일은 화요일이 되고, 결제일은 D+2인 금요일(1감시)이 됩니다.  
 -> B상품에 대한 매수운용지시 통보는 A상품 매도금액 결제 익일인 다음주 화요일에 나게 되며, B상품의 매수체결일(D+1)인 다음주 화요일(0감시)에 매수체결이 완료됩니다.  
 \* 위험자산 종류별로 투자한도를 초과하는 경우 동화면을 통하여 위험자산의 매각을 운용지시합니다.  
 \* 위험자산 초과 플랜의 경우 초과 위험자산 상품의 한도 초과분을 선매도 운용지시 처리 한 후에만 비위험자산의 매도운용지시가 가능합니다.  
 \* 적립금 운용의 결과에 따른 이익 또는 손실은 투자자에게 귀속됩니다.

(투자설명서를)제공받고 (주요내용을)설명했음

1

변경을 원하는 상품에 새로이 투자비율을 입력 후 수정 버튼 클릭.  
공인인증서 비밀번호 입력 팝업창에 인증서 비밀번호 입력

2

상품 약관 다운로드 클릭.  
(투자설명서를)제공받고 에 체크하고 (주요내용을)설명했음에 체크

# 7. 교체매매등록\_기 투자된 적립금에 대한 운용지시

## 7 교체매매등록

한국투자증권 퇴직연금 시스템 - Microsoft Internet Explorer

true friend

계약 | 가입자 | 상품 | 부담금/수수료 | 적립금 | 운용지시 | 지급 | 고객센터

로그아웃 | 계약선택 | 업무접수현황 | 업무종합정보 | 계약정보 | 제도정보

HOME > 운용지시 > 교체매매등록

### 1 교체매매등록

▶ 매도상품선택

선택	원리금 보장여부	상품명	자산기관	기준가 (이월)	평가금액	매도가능 수량	주문 방법	매매 구분	지정 매도	명세 선택	매도주문	단 위	투자 비율	예금자 보호여부
<input checked="" type="checkbox"/>	X	한국밸류10년투자퇴직연금채권	한국투자증권	904.30	3,227,057	3,542,388	일부	비율	<input type="checkbox"/>	선택	100	%	100.0	X
<input type="checkbox"/>	X	현금성자산	한국투자증권	-	0	0	일부	금액	<input type="checkbox"/>			원	0.0	X
총 계 :					3,227,057	3,542,388								

초기화

▶ 매수상품선택

매수비율총합(%) : 100

선택	원리금 보장여부	상품명	자산기관	보유수량	기준가 (이월)	평가금액	매수비율(%)	예상매수금액	예금자 보호여부
<input checked="" type="checkbox"/>	X	한국퇴직연금 정통 채권혼합증권투자신탁자(1)	한국투자증권	0	870.66	0	100	3,217,973	X
<input type="checkbox"/>	X	한국밸류10년투자퇴직연금채권혼합투자신탁1호	한국투자증권	3,552,388	904.30	3,227,057			X
<input type="checkbox"/>	X	한국퇴직연금아시아에릭스채권혼합투자신탁자(1)	한국투자증권	0	923.11	0			X
<input type="checkbox"/>	X	템플턴퇴직연금글로벌40혼합형자펀드	한국투자증권	0	857.02	0			X
<input type="checkbox"/>	X	한국퇴직연금배당채권혼합증권투자신탁자(1)	한국투자증권	0	928.84	0			X

\*예상매수금액의 경우, 기준가 변동등의 사유로 실제금액과 차이가 발생합니다.

5 등록

- 1 주문방법 : 일부 또는 전부로 신청
- 2 비율 : 비율(%)로 기재  
수량 : 좌수로 기재
- 3 매도주문 : 비율 및 좌수를 나타내어 줌
- 4 매수비율 : 매도한 상품에 대해 매수상품을 지정하여 비율로 신청
- 5 등록 : 등록버튼 클릭 후 공인인증서비밀번호입력 팝업창에 인증서비밀번호 입력

## 8. 정기에금운용지시예약

- 현재 정기에금에 투자되고 있는 금액이 만기가 도래 했을 때 만기 전에 미리 설정해 놓은 상품에 자동으로 투자되도록 하는 방법입니다.

8

정기에금  
운용지시 예약

HOME > 운용지시 > 정기에금운용지시예약

정기에금운용지시

만기일자: 2009-12-31  
재매수운용방법: 전체

상품번호

조회

총 5건

상품명	매입일자	만기일자	잔고수량	재매수운용방법	분배매수원화환산금액
우리은행정기에금(1년)	2007-12-12	2008-12-12	772,093	동일상품	772,093
우리은행정기에금(1년)	2008-01-02	2009-01-02	182,889	동일상품	182,889
우리은행정기에금(1년)	2008-05-06	2009-05-06	208,002	동일상품	208,002
우리은행정기에금(1년)	2008-07-03	2009-07-03	207,916	동일상품	207,916
우리은행정기에금(1년)	2008-10-01	2009-10-01	207,918	동일상품	207,918

1

만기일자는 가능한 먼 미래일자를 지정해야 동일자 이전의 만기 상품을 다양하게 확인 할 수 있습니다.

2

정기에금운용지시예약을 원할 경우 매입일자(파란일자)를 클릭!

# 8-1. 정기에금운용지시에약(재매수운용)

**정기에금운용지시에약**

만기일자: 2009-12-31 | 재매수운용방법: 전체

**정기에금 재매수운용방법 조회 및 변경**

원리금보장여부	상품표준코드	상품명	재매수	자동투자비율	투자비율	예금자보유여부
X	110003000027	한국투자증권 정통채권혼합증권투자신탁자(1)	0	0	X	X
X	110003100003	델타펀드투자신탁증권로보40혼합형자펀드	0	0	X	X
X	110003100005	한국투자증권배당채권혼합증권투자신탁자(1)	0	0	X	X
X	110003100007	신영투자증권배당채권혼합자	0	0	X	X
X	110003100008	한국투자증권발행채권혼합자1	0	0	X	X
X	110003100009	한국투자증권성장채권혼합증권자(1)	0	0	X	X
X	110003100010	한국투자증권LCF40-50채권혼합자1	0	0	X	X
X	110003100011	한국투자증권LCF50-60채권혼합자1	0	0	X	X
X	110003100012	한국투자증권LCF20-30채권혼합자1	0	0	X	X
X	110003100013	한국투자증권인덱스채권혼합증권자(1)	0	0	X	X
X	110003100014	신영투자증권가치채권혼합(자)	0	0	X	X
X	110003100015	한국투자증권10년투자신탁채권혼합투자신탁1호	0	0	X	X
X	110004100002	한국투자증권국공채증권자1	0	0	X	X
X	110004100003	한국투자증권국채증권자1	0	0	X	X

**운용지시 안내**

- 전량을 소위칭하는 상품은 해당상품의 부담금 배분비율을 변경하여야 더이상 그 상품에 대한 매수가 자동으로 발생되지 않습니다.
- 매수상품운용지시는 자산기관으로 부터 매도상품의 결제금액을 수신후 매수율을 적용한 금액을 매수주문금액으로 자산기관에 전송됩니다.
- 운용지시 결제일수 안내 : 운용지시 입력 익영업일부터 일수가 기산됩니다. (운용지시 입력일은 결제일수에 포함되지 않습니다.)
- 예) 근로자 출결일이 현재 투자하고 있는 상품 A를 매도 후, 상품 B를 매수하는 운용지시 하는 경우(주중 휴일이 없는 경우)
  - \* 운용지시 입력일(D-1) : 가입자가 필요일에 운용지시 입력한 경우
  - \* 운용지시 통보일(D일) : 입력한 운용지시 통보
  - \* 운용지시 상품 체결일 : 매도상품A가 (D+3일) 판매상품이고, 매수상품B가 (D+1일) 매수상품일때
    - > A상품에 대한 매도운용지시 주문 통보일은 화요일이 되고, 결제일은 D+3인 금요일(마감시)이 됩니다.
    - > B상품에 대한 매수운용지시 통보는 A상품 매도금액 결제 익일인 다음주 필요일에 나가게 되며, B상품의 매수체결일(D+1)인 다음주 화요일(마감시)에 매수체결이 완료됩니다.
- 위험자산 종류별로 투자한도를 초과하는 경우 통화율을 통하여 위험자산의 매각을 운용지시합니다.
- 위험자산 초과 플랜의 경우 초과 위험자산 상품의 한도 초과분을 선택도 운용지시 처리 한 후에만 비위험자산의 매도운용지시가 가능합니다.
- 직접금 운용의 결과에 따른 이익 또는 손실은 투자자에게 귀속됩니다.

1

정기에금운용지시에약 방법은 동일상품, 자동투자비율, 직접입력 중 하나를 선택합니다.

2

재매수운용방법에 직접입력을 선택시에는 해당상품에 직접투자비율을 등록합니다.

3

수정버튼 클릭 후 공인인증서비밀번호인증서 입력 팝업창에 인증서비밀번호를 입력합니다.

## 9. 교체매매등록 운용지시 [ Off-Line ]

<양식5-2>

### 퇴직연금 운용지시서

한국투자증권 주식회사 귀중

귀사가 제공한 상품종류를 근거로 신탁재산의 운용을 다음과 같이 지시합니다.

**1** ■ 계약 및 가입자(운용지시자) 정보

제도 구분	<input type="checkbox"/> DB <input type="checkbox"/> DC <input type="checkbox"/> IRA(기업형) <input type="checkbox"/> IRA(개인형)
단체명	플랜명
실명	주민등록번호
연락처 (직장)	(휴대폰)
주소	
운용지시일	

**2** ■ 운용지시 내용

구분	상품코드	상품명	매도구분	매도비율(수량)
매도			<input type="checkbox"/> 비율 <input type="checkbox"/> 수량	
매도		한국MMF 52-A호	<input checked="" type="checkbox"/> 비율 <input type="checkbox"/> 수량	100%
매도			<input type="checkbox"/> 비율 <input type="checkbox"/> 수량	
매도			<input type="checkbox"/> 비율 <input type="checkbox"/> 수량	

구분	상품코드	상품명	매수구분	매수비율(금액)
매수			<input type="checkbox"/> 비율 <input type="checkbox"/> 수량 <input type="checkbox"/> 금액	
매수		한국정통채권혼합	<input checked="" type="checkbox"/> 비율 <input type="checkbox"/> 수량 <input type="checkbox"/> 금액	100%
매수			<input type="checkbox"/> 비율 <input type="checkbox"/> 수량 <input type="checkbox"/> 금액	
매수			<input type="checkbox"/> 비율 <input type="checkbox"/> 수량 <input type="checkbox"/> 금액	

본 운용지시는 부담금의 투자비율 변경이 아닌 기투자된 상품의 적립금액에 대한 매도/매수 운용지시입니다. 따라서, 투자상품별 환매수수료 기간을 사전에 확인하시고 운용지시를 하셔야 환매수수료 부담 등의 불이익을 방지하실 수 있습니다.

**3** 고객 확인 사항

고객 확인 사항	서명
본 고객의 본인관리계좌에 의거 근로자 교체시점을 통해 상품특성 및 투자위험에 대해 교지를 받고 그 내용을 이해하였음을 확인합니다.	

200년 월 일

友 한국투자증권

### 9 교체매매등록 운용지시 (Off-Line)

1

- 변경을 희망하는 가입자의 정보 사항을 기재 합니다.
- DB형은 사용자의 정보사항을 기재 합니다.

2

- 매도, 매수 하시는 상품을 비율로 기재 합니다.

3

- 가입자의 서명 또는 인감을 날인 합니다.
- DB형 관리자는 사용인감을 날인 합니다.

## 10. 부담금 배분비율 운용지시 [ Off-Line ]

<양식5-1>

### 부담금 배분비율 변경 운용지시서

한국투자증권 주식회사 귀중

■ 계약 및 가입자운용지시제 정보

단 체 명		폴 린 명	
상 명		주민등록번호	
의 락 처 (직장)		(휴대폰)	
주 소			
운용지시일			

■ 운용지시 내용

상품코드	상품유형	상품명	상품 운용기관	변경전 배분비율 (%)	변경후 배분비율 (%)
	MMF	한국MMF 52-A호	한투운용	100%	0%
	예금	정기예금 1년	기업은행	0%	100%

본 운용지시는 기존자산 상품의 적립금에 대한 미도/미수운용지시가 아닌 부담금의 투자비율 변경 운용지시입니다. 따라서, 향후 부담금에 대해서는 상기 변경된 배분비율에 따라 투자가 이루어집니다.

고객 확인 사항

귀사동의 분할관리계약에 의거 근로자 교섭위원 ■해 상품특성 및 투자위험에 대하여 고지를 받고 그 내용을 이해하였음을 확인합니다.

서 명

200 년 월 일

友 한국투자증권

### 10 부담금 배분비율 운용지시 (Off-Line)

1

- 변경을 희망하는 가입자의 정보 사항을 기재 합니다.
- DB형은 사용자의 정보를 기재합니다.

2

- 앞으로 투자할 상품에 대한 배분 비율을 기재합니다.

3

- 가입자의 서명 또는 인감 날인 합니다.
- DB형 관리자는 사용인감 날인 합니다.

---

감사합니다.